

സത്യനാദപുരം

- At The Fall of 1956 & At the Dawn of 1957 -

ഉള്ളടക്കം

അഭിനന്ദനം - The Rev. Fr. Canisius T.O.C.D.

അദ്ധ്യാത്മിക അന്തരവേദിയിൽ - Rev. Bros Baylon & Godric.

ഹൃദയത്തിൽനിന്ന് Bro. Aureus.

സത്യത്തിലൂടെ സായൂജ്യത്തിലേക്ക് - Rev. Bros Montfort & Aureus.

സ്നേഹത്തിന്റെ വിധിയിലൂടെ - Rev. Bro. Godric.

സഹോദരനുണ്ട് പക്ഷേ സഹോദരിയില്ല - Rev. Bros Jason & Aureus.

Our Cell under macroscope specialized - Bro. Aureus.

"ഈ ചിട്ടയിലുള്ള വെള്ളിൽ നാം എല്ലാം മനുഷ്യരുടെയിടയിൽ തിരുമായിരുന്നു.

Rev. Bro. Damian.

World in the present day. - Taken from "Mission."

അഭിനന്ദനം

ഒരു വിഭാഗം കണ്ണിന്റെ നയനങ്ങൾക്കു ഒന്നു ചെറുസ്പന്ദനങ്ങൾ, നല്ലൊരു സ്ഥിതസംബന്ധിയോ, സാഹിത്യചമൽക്കാരമായോ, ഗ്രന്ഥനിർമ്മിതിയിലെ പരിചയമായോ വലതുനതകണ്ടും കുണ്ടന്നിയേക്കാം. പക്ഷേ ഒരുപണക്കാരംപിടിക്കുടെ മുമ്പിൽ, നിരവധി ചെറുപ്പം കൊടുത്തവരുടെ കുമ്പിടിനന്ദനവരുടെ ഗോദന മാത്രമാണ് ഇവയെന്ന് ഇതിൽക്കൂടി വീക്ഷിക്കുക.

കണ്ണൂർ മിഷൻ പ്രസ്സിൽ, ഞാനിന്റെ സ്വാധീനത്തിലുള്ള സമയത്തും കഴിഞ്ഞുകൂടിയ ഇടവേളയിലെ സഹചര്യത്തിൽ സാധിക്കുന്നതിനോടും, ഇതിനുവേണ്ടി ഒരു വിഭാഗം മിഷൻ സംഘത്തിലെ അംഗങ്ങൾ അവരുടെ ഒഴിവുസമയം ചിലവഴിക്കുന്നതിനെ പ്രോത്സാഹിപ്പിക്കുന്നു. "ഉള്ളതുകൊണ്ട് ഓണംപോലെ" എന്നതുപോലെ ഒരു മിഷനറിയുടെ ചുമലിലായി വന്നുചേർന്ന ഈ കാര്യത്തിൽ ഒന്നും തന്നെ ചെയ്യുവാൻ സാധിക്കുകയില്ല. എങ്കിലും നമ്മുടെ സ്നിഗ്ധനായ ഈ പ്രസ്ഥാനത്തിന്റെ ഉപദേശിയായ, "താൻ പാതി, ദൈവം പാതി" എന്ന പഴഞ്ചൊല്ലിനെ അനുസ്മരിപ്പിച്ച്, ചിത്രമാത്രം സാധിക്കുമോ, അതിനും പ്രാപ്തിക്കുമായ ഇതിനുവേണ്ടി ഒരുമിച്ചുകൂടിയിരിക്കുന്ന മിഷനറിമാർ, ഈ സംരംഭത്തിന്റെ പുരോഗതിക്കുവേണ്ടി നടത്തുന്ന മഹനീയ സന്ദേശം.

ഭാവിയിൽ മിഷൻ സംഘത്തിലെ അംഗങ്ങൾ അവ

പ്രം വൈകുവാതിരിക്കുന്നതുവരെ നമ്മ
ളുടെ മനസ്സിനെ മറ്റൊരു രീതിയിലും
ഇതുപോലെ സന്തോഷിപ്പിക്കുവാൻ
കഴിയുകയില്ല.

"മറ്റുള്ളവരുടെ സന്തോഷം, അവരുടെ
ശോകം, സന്തുഷ്ടമായ ജീവിതം ഇവയിൽ
നിന്നുണ്ടാകുന്ന ആനന്ദം ഇതിനെപ്പറ്റി
യെല്ലാം ഞാൻ എന്തറിയുന്നു! ഞാൻ
ഒരിക്കലും അനുഭവിക്കാത്തതാണ്!" ഇ
തിനെപ്പറ്റിയുള്ള ചിന്തകൾ അവളുടെ
സ്വന്തം സ്നേഹത്തിൽ വിശ്വസിക്കുന്ന
തിനുള്ള ധൈര്യത്തെ ഇരട്ടിപ്പിച്ചു. ഇ
പ്പോൾ അവൾക്കു തന്റെ ഭർത്താവിന്റെ
മനസ്സിൽ ഉടലെടുത്തുനിൽക്കുന്നതെന്നു
പറയുന്നതിൽ അതിശയോക്തിയുണ്ടെന്നു
തോന്നുന്നില്ല.

"അദ്ദേഹത്തെ സന്തുഷ്ടനാക്കുവാൻ
മാത്രമുള്ളതായിത്തീരുക" എന്നതാണ
അവളുടെ ജീവിതം ഇപ്പോൾ ഫലപ്ര
ദമായി പ്രവർത്തിക്കുന്ന ഹൃദയ
പൂർവ്വം അനുഭവപ്പെടുന്നു.

അർദ്ധരാത്രി അത്ഭുത വേദിയിൽ

(മാരക കവിത)

കിഞ്ചിക്കം കാറിലെ പൂവാണെൽമനകർ
കോപമയിൽ തെറ്റെന്നടനം.
ആടുകൊലയിൽ പെരുവുയിച്ചുകൂടം
നിന്നിറവിടി കുടിയാൻ നോക്കി.
വശ്യയൗവനിറുദ്ധാരന്തവാക്കുകളിൽ
വെണ്ണപോൽ ചാഞ്ഞിയിടനം.
വാനവൻ ഒളിശരൻ ഗാഢസംശ്ലേഷത്തിൽ
യാചിനിബന്ധനിതയായി
ചന്ദ്രബിംബസ്പന്ദനം പുഞ്ചിരിതുകിത്തെ-
ന്നടിയിൽ തന്നെ അലോഭി
താരകൾക്കന്യകൾ കൂടി നൃത്തം ചെയ്തു
വാരിവലി ചെന്നുവാനി.

തുമ്പുപോൽ പത്തൻ ഉമിനീരിനാലായി
താഴത്തെത്തിനോക്കി.
കിഞ്ചിക്കാരവൻ പാദപങ്കജത്തിൽ
ചെന്നാരഹസ്യമുരചെയ്തു.
ചുരികശിനവും ചാരുകരത്തെയും
ഇടവിയെ പുൽകിയനനം.
ചിന്തയനിരൻ തന്നാരെയുൽനനൻ
വന്ത്യനായി മണൽ പിറന്നു.
ഗാനകൻതൻശാലയിൽ ചാരുപൂങ്കുന്നിൽ
ചെന്നുചെയ്യാനുന്നു ദിവ്യൻ.
കന്യകമാരിയും കിന്നരനാം ഒജ്ജസ്വനും
തൈകെട്ടിപണിയേ ചെന്നു.

"നിന്റെ ചുണ്ടിന്റെ ചെങ്കടിഞ്ഞ
തെന്നെ ആവശ്യമുണ്ടെനിക്ക് അതേ
തെവേണ്ടാ, ചുടുചുംബനമവി-
ടുന്നു നിരസിക്കുവെന്ന് എനിക്കുതോന്നി
ല്ല"

J. Geoffroy

4

തെവയ്യം നൽകിടുവേത്തിനുസമ്മതം
തെതവ വാനിയടക്കുവാൻ
വാനമേ കടിയേ, വാനവരെല്ലാം
പാരിടം വന്നു നിരന്നു
"കന്യകതന്നെയിന്നു ദേവനായതാം
നിത്യസുതിയേ പുംഗിതി,
പാരിതിൽ വാനവർക്കുള്ളുകൊണ്ടുചൊൽ
നല്ലപ്രതീക്ഷ തന്നതെം!"
വാനവർതമ്പുരാൻ വിട്ടയച്ചിതത്തു
വാനൊലി വാനിലുയർന്നു.
വാനവർകോൻ കിഴിൽ ഇരുവരുടെയും
ആനന്ദകോലം വിടർന്നു!

തിൽനിന്ന്

ആ നവവധുവിന്റെ ഹൃദയത്തിൽ
ഏതോ ഒരു പ്രത്യേകതരം വികാരം
ഉണർന്നു. അതുവരെ അനുഭവിച്ചിട്ടില്ലാത്ത
ഒരു പുതിയ വികാരം. ഭർത്താവിന്റെ
ഹൃദയത്തിൽ തന്റെ സ്ഥാനം എന്താണ്
എന്നറിയാനുള്ള ഒരു ആകാംക്ഷ.
ഭർത്താവിന്റെ ഹൃദയത്തിൽ
തനിക്കുള്ള സ്ഥാനം എന്താണെന്ന്
അറിയാനുള്ള ഒരു ആകാംക്ഷ.

അതിനാൽ ഞങ്ങളുടെ കൃതജ്ഞതാനിർ-
ഭരമായ ഹൃദയസ്പന്ദനങ്ങളുടെ ഒരു ശ്രുതിമ-
ലമായി അങ്ങേ സ്നേഹപാദാരവിന്ദത്തിലെത്തി-
ച്ചേരട്ടെ.

ഈ മെത്രാസനത്തിന്റെ പ്രവർത്തന
രംഗത്തേക്കു അവിടുന്നു കടന്നുവന്നപ്പോൾ അതിന്റെ
ഘടനാവൈചിത്ര്യത്തിനകത്തു
ജീവസത്തയിൽ അതിന്റെ പ്രവർത്തനങ്ങൾ-
ക്കെല്ലാം അടിസ്ഥാനമായിരിക്കുന്നതെന്നു
ഗ്രഹിക്കുവാൻ സാധിച്ചു. ഞങ്ങളുടെയിടയിൽ
സെൽ പരിശോധിക്കുന്ന ശാസ്ത്രജ്ഞർ അതിലെ
ന്യൂക്ലിയസ്സും പ്രോട്ടോപ്ലാസവും സജീവത്വം
കൈക്കൊണ്ടുള്ള ശക്തികേന്ദ്രം നിത-
ന്നാണ് ഞങ്ങൾ ഇതെല്ലാം അനുഭവിച്ചു.
ആ സെല്ലിന്റെ പ്രവർത്തനഫലമായി
ഉയർന്നിരിക്കുന്ന കുലസ്ഥലേവ
ആത്മിക കേന്ദ്രത്തിന്റെ — ...

...ഗ്രഹത്തിന്റെ വിരിമാറിൽ ചൈത-
ന്യത്തിൽ നിന്നും ഉയർന്നെടുത്ത ആക്കി-
ന്നിരുന്ന ... ലിംഗം വാത്ര-
വാണെന്ന് അനുഭവം വാസ്ത-
വമാണ് ഞങ്ങൾ കണ്ടു. അതിന
ഞങ്ങൾക്ക് പ്രേരണ നൽകുമാറായി
ബഹുവിധ ശ്രേണികളിൽ കിടയിൽ ഉ-
ന്നതസ്ഥാനം വഹിക്കുന്ന ...
നിലപാടായണം ചെയ്തു ...
തന്നെ അടിസ്ഥാനവിവരണത്തിൽ
ദൃഢ ധൈര്യം എടുത്തിരുന്നു. ...
ക്ക് അത്ഭുതത്തിന്റെ കോരിത്തരിപ്പു-
ണ്ടാക്കി ഞങ്ങൾ കൃതജ്ഞതാ-
രുന്നു എന്നും ...
ക്ക് ... രിക്കട്ടെ. കൃത-
ജ്ഞതയുടെ ...!

"സത്യത്തിന്റെ സായൂജ്യത്തിലേക്ക്"

ശാന്തിയും സമ്പന്നതയും

യിലേക്ക് ഉയർന്നിറങ്ങുന്ന പുതിയ ഒരു വഴിയെങ്കിലും തെളിഞ്ഞു കിട്ടുന്നതിനുവേണ്ടിയാണ് ഈ പുസ്തകം നിങ്ങളുടെ കൈകളിലെത്തുന്നത്.

ഈ പുസ്തകം നിങ്ങളുടെ ഹൃദയത്തിന്റെ ഉള്ളറകളിലേക്ക് കടന്നുചെല്ലുമ്പോൾ നിങ്ങൾ ഒരു പുതിയ അനുഭവത്തിന്റെ പുതിയ ലോകത്തിലേക്ക് പ്രവേശിക്കുകയാണ്. നിരന്തരം പ്രശാന്തവും അതുല്യവുമായ സ്നേഹസായൂജ്യത്തിലേക്ക് നയിക്കുന്നത്. സ്നേഹത്തിനായി പ്രത്യേകം തയ്യാറായിരിക്കുന്ന ഹൃദയം സ്നേഹപാരവശ്യത്തിൽ മയങ്ങുമ്പോൾ ഈ പുസ്തകം നിങ്ങളുടെ കൈകളിൽ സംതൃപ്തിയോടെ ഒന്നു തുറക്കുക. ഒരു പുഴുവിന്റെ വിത്തിനുള്ളിൽ കിടക്കുന്ന സമാധാനം നിങ്ങൾക്കനുഭവിക്കുക. അതുപോലെ ഒരു ചെറിയ സ്നേഹത്തിന്റെ വിത്തിൽ നിന്നും ഒരു വലിയ ഹൃദയത്തെ

നിങ്ങൾക്കെന്നെ അറിയാമല്ലോ! കാരണം എന്നെ അറിയാൻ എനിക്ക് സ്നേഹവിഷയമായ ഈ നമ്മുടെ വിവേചിയറിഞ്ഞ് സത്യം ഞാനെന്നെന്നിലുള്ള ഹൃദയവികാരങ്ങളെ തിരിച്ചുതിരിച്ചു വിടുന്നതുകൊണ്ടാണ്. ഈ നമ്മുടെ ചിന്തിക്കുന്നതിന്റെ പ്രതിഭാവിലാസം. വിശിഷ്ടമായ ഈ പ്രതിഭാസത്തിന്റെ സന്തതിയിൽ നിന്നെ സന്തുഷ്ടനാക്കുന്നത്. സത്യം ഞാനെന്നെന്ന് പരിപൂർണ്ണമായി ഗ്രഹിക്കുന്നിടത്തോളംകാലം നിങ്ങൾ സ്വസ്ഥതയിൽ കഴിയേണ്ടിവരും. തൽഫലം സത്യത്തെ അനുഭവമാക്കുന്നതിനുള്ള ശക്തിയും നമ്മെയനുഭവിപ്പിക്കുന്ന ഹൃദയാദിലാളങ്ങളും ഒന്നിനൊന്നോടുപോലെ നമ്മിൽ സമാധാനപൂർണ്ണതയും നിറയുന്നതുമാണ്.

ഈ പുസ്തകത്തെ സത്യാന്വേഷണം നമുക്കുവേണ്ടി എന്തുചെയ്യുന്നുവെന്ന് വിശിഷ്ടമാക്കുക

ജ്ഞ ശാസ്ത്രത്തിൽ പ്രധാനം കൊടുത്തിരുന്നതെന്താണ് ആവശ്യ
മായിരിക്കുന്നതിന് കാരണമെന്തായിരിക്കാം. ശാസ്ത്രീ
യ പ്രവർത്തനങ്ങളെ ഒന്നു പരിശോധിച്ചാൽ കാണാ
വുന്നതായിരിക്കും മനുഷ്യന്റെ പ്രവർത്തനങ്ങൾക്കും ഹൃദയ
വികാരങ്ങൾക്കും ഒരു പരിധി നിശ്ചയിച്ചുകൊണ്ട്
വൈശിഷ്ട്യമേറിയതോ ആയിട്ടുള്ളതോ ആയ
ണ് പ്രത്യേകതയെന്ന് വിധിക്കുന്ന സ്വന്തം ഉദ്ദേശത്തി
ലല്ലായ്പ്പോഴും അവയിൽ പ്രവർത്തിക്കുന്നതായി
ട്ട്. ശരീരശാസ്ത്രങ്ങളിൽ പറഞ്ഞാൽ നമുക്കറിയാം
ഉള്ളതാണ്. ആധാരമായിരിക്കുന്നതാണ് ഹൃദയാദിവാ
ഹിനികളും. ശബ്ദത്തിന്റെ പരമാവധിയി
ലിരിക്കുന്നതിനെ ആശ്രയിച്ചുകൊണ്ട് പ്രകടിപ്പിക്കുന്ന
മനുഷ്യന്റെ പ്രവർത്തനങ്ങളെയും നിയന്ത്രിക്കുന്ന
തിന് സ്വന്തം ശാസ്ത്രം ശാസ്ത്രീയമായിരിക്കും.

ശാസ്ത്രീയമായുള്ളതും നമ്മെ ബാധിക്കുന്ന
ചെയ്യുന്നതുമായ ശക്തികൾ വ്യത്യസ്തങ്ങളാണെ
ങ്കിലും അവയുടെ ഉദ്ദേശം ഒന്നുതന്നെയാണ്.

അനാദിയായ ശാസ്ത്രവ്യക്തിയുടെ സാമർത്ഥ്യം. അവന്റെ
പ്രവർത്തനം തന്നെ അതിന്റെ സൃഷ്ടിയായതിനാലാ
ണ്. വാസ്തവത്തിൽ വേറെ പ്രവർത്തിക്കുകയാ
ണെങ്കിലും സ്വയം ശക്തിയെന്ന ചൈതന്യമാണ്
അതിനെ അവനെ വഴിക്കാണിക്കുന്നത് പ്രേരിപ്പി
ക്കുന്നത്. എപ്പോഴും സന്തോഷപ്രാപ്തിക്കായി
പരിശ്രമിക്കുമ്പോൾ ശാസ്ത്രത്തെ വ്യക്തി ചലിപ്പി
ക്കുന്ന ഒരു പ്രശ്നമുണ്ട്; വിവിധങ്ങളായ ശാസ്ത്രശാഖ
കൾ. അവയുടെ പിടിയിൽനിന്നു രക്ഷപ്പെടുവാ
ൻ അതിന്റെ നേരെ ഒന്നിലെത്തുന്നവൻ ഓടി
ക്കയറുന്നു. എന്നാൽ ഇതെന്നേ അവിടെയും അവന്റെ
സംതൃപ്തിക്കുവിഘാതങ്ങൾ സംഭവിക്കാതിരിപ്പാൻ
ശാസ്ത്രബോധമുള്ള മറ്റു ഭാഗങ്ങളിലെത്തുന്ന
വന്റെ ഗതി ഇതുകൊണ്ടാണ്. അവിടെ നന്ദികരമാ
യിരുന്നത് അവൻ അനുഭവിക്കുന്നു. [illegible]
[illegible]

ന്റിയ ശേഷം വരെ ആത്മസ്വാതന്ത്ര്യം നിലനിന്നതിനു അവർ ഏറ്റവും കടപ്പെട്ടവനാണ്. അതിന്റെ ഫലമോ, വിവിധതരത്തിൽ ദേശീയമായവയും പദ്ധതികൾക്കു സംഭാവനം ചെയ്യുന്നവ ഷമായവയെ അവൻ ചിന്തിക്കുകയും അവയിൽ നിന്നു വരുന്ന യിട്ടുള്ളതിന്റെ സ്ഥിരനിശ്ചയം ചെയ്യുകയും ചെയ്യുന്നു. അങ്ങനെ അനന്തമായ ആനന്ദത്തോടുകൂടി കൊണ്ടുകൊണ്ടിരുന്ന തന്റെ ജീവശക്തിയെ സമുചിതമായ രീതിയിൽ പ്രയോഗിക്കുവാൻ അവൻ ഒരുങ്ങുന്നു. മനുഷ്യവർഗ്ഗത്തിന്റെ സംതൃപ്തി ഉണ്ടാക്കുവാൻ സാധ്യമല്ല. അതിന്റെ ഫലമായുണ്ടാകുന്ന അസ്വസ്ഥതക്കു മാത്രിയൽ സിദ്ധാന്തങ്ങളിലും രാഷ്ട്രീയഭേദഗതികളിലും പരിഹാരമാർഗ്ഗമായി അപ്പോൾ വിപ്ലവത്തിന്റെ ചെങ്കൊടി ഉയർത്തി വിപ്ലവപാതയിൽ അനേകം നടന്നവനായി അയാൾ പുറപ്പെടും. ഈ സമുചിതപരിധിയിൽ സ്വാതന്ത്ര്യമായ ജീവിതസമയം ഒക്കെ ചെലവാക്കുവാൻ പരിശ്രമിക്കുകയായി. ദൗർഭാഗ്യമായ

അനന്താനുഭൂതികളിൽ സ്വർഗ്ഗീയശാന്തി ആസ്വദിച്ചിരുന്ന ഭൗതികതൃഷ്ണകളാകുന്ന ആ കാര്യം അയാൾ വിസ്മൃതിയിൽ തള്ളുന്നു. പിന്നെ പരിഷ്കാരങ്ങളുടെ സംഭാവനകളെ സാധിക്കുന്നിടത്തോളം അനുഭവിക്കുകയാണെങ്കിലും അയാളുടെ ജീവിതലക്ഷ്യം. അതിന്റെ വിധാനം നേടിട്ടും വന്നുകൂടുമ്പോൾ മംഗലാദികൾ കൊണ്ടാടി വിപ്ലവ ഉദ്ബോധനങ്ങൾ തെരുവുകളിലും വയലുകളിലും, പാറിപ്പറന്നുകൊണ്ട് മാർച്ചുചെയ്യുന്നതിനായിരിക്കും പരിപാടിയെടുക്കുക. ഈ സ്ഥിതിയിൽ തന്റെ ധാരാളമായ [illegible] ആയിരിക്കുന്നവർ വർഗ്ഗത്തിന്റെ അസ്വസ്ഥതയുടെ സ്വാതന്ത്ര്യം സങ്കടമായി തോറ്റടിക്കപ്പെടുക അസാധാരണമല്ല. അതിന്റെ ഒരു ഉദാഹരണമാണ് റഷ്യൻ വിപ്ലവകാരികൾ തങ്ങളുടെ ശത്രുക്കളെ ഉന്മൂലനം ചെയ്യുവാൻ വെമ്പൽകൊണ്ടു നടന്നതിൽ പ്രത്യക്ഷമാകുന്നത്.

അതിനാൽ ഇത് സമാധാന സംബന്ധ

"The feasts of martyrs are celebrated by those who imitate their example, feasts of martyrs are for us a call for martyrdom, and we must not disdain to imitate what we love to celebrate"

—St. Augustin—

"I ever posses and take with me everywhere the God of my heart and the heart of my God - It is the beginning of eternal bliss"

(St. Margaret Mary)

സ്നേഹത്തിന്റെ വിധിയിലൂടെ....

(പദം പദം ചേർത്തു... എ.വ.)

വൻപ്രിയ സഹോദരാ, ക്രിസ്തീയ സഹോദരാ
വന്നിടുന്നീ ക്രിസ്തുവിന്നായ് നമുക്കെ സ്നേഹമേകുവാൻ
നമ്മെ....

ലോകമെമ്പാടും ചെന്നിടുവാൻ, ലോകരാൽ വെറുക്കുവാൻ
നാഥനേശു പാതയും കുരിശുമേന്തുവാൻ
കുരിശു....

നല്ല പുണ്യമെടുപ്പവൻ, നല്ല നാളെ കാണുവാൻ
ദേവലോകത്തിൻ നാഥനായി തൻവയലിൽ നിന്നിടും
തൻവയ....

വിളവധികമെങ്കിലും വിളവോ മാണിക്യമാർ
വിളവതിന്റെ നാഥനോ പ്രതിഫലമായ് നൽകിടും.
പ്രതി....

ദൈവത്തിൽ പ്രത്യേകം ശ്രദ്ധിക്കുന്നതെന്നാൽ
അയൽക്കാരനെന്തിനെന്നാൽ തന്റെ വയലിൽ പോകണം.

തന്റെ ----

കർത്താവിനെ കാണുവാൻ, സംഭരിക്കുവാനെന്നപോലെ
കർത്തവ്യങ്ങൾ നിറവേറ്റുകയെന്നതും.

കഴിയുന്നു ----

ആനിരയിലുള്ളവൻ, ആനിരയിലെന്നവണ്ണം
സ്നേഹനാഥനേറിയിരിപ്പാൻ വാവിലും പോകണം

വാവിൽ ----

കൈയ്യിലെന്നപോലെ. നിനവിലെന്നപോലെ
കാണിയിൽ അയൽക്കാരൻ സ്നേഹവഴിയെന്നപോലെ

സ്നേഹ ----

അന്യനെന്ന കാര്യം അന്യനെന്ന വാക്യം
ഇഷ്ടമറ്റശ്ലീലമായ് അകലെന്ന കാണരുതേ - അകലെന്ന ---- (തുടരും - പേജ് 13)

To love God above all things is to have peace for St Augustine says.

" Peace is nothing but the tranquility of order, the wonderful harmony of all Sentiments and all desires Completely Subordinated to one Superior love "

സഹോദരനുണ്ട് പക്ഷേ സാഹോദര്യമില്ല!

ഇനിയും അന്തിത്തിരി കൊളുത്തി-
ക്കഴിഞ്ഞിട്ടില്ലാത്ത ഒരു ഗ്രാമത്താ-
യാണ് നവീനമായി ഗ്രാമം പ്രാപി-
ച്ചിരിക്കുന്ന തലശ്ശേരി കണ്ണോലി-
ത്തെരെ തിളും കണ്ണാടിനെ അറിയാ-
ത്തവരാണ് അവിടത്തെ ജനങ്ങ-
ളിൽ ഭൂരിപക്ഷവും. തിരുസഭാമ
കവായ ദിവ്യചരിത്രങ്ങൾ പ്രസരി-
പ്പിച്ച് അവിടെ കത്തോലിക്കാ നേരിയും വഞ്ച-
നയിത്താവൻ അത്രത്തോളം ചരിത്ര-
വും ചെയ്യുകയാണ് കേരളത്തിലെ കു-
ടിലിത്താ വൈദികർ.

വൈവനാടിലെ പശ്ചിമതന്ത്ര-
ങ്ങളിലെ വരം കോന്നുന്ന ദുഃഖങ്ങൾക്ക്

ദിവ്യസ്നേഹത്തിന്റെ തിരികൾ കൊണ്ട് ദേശ-
സ്ഥലങ്ങളുമായ അസംഖ്യം തിരികൾ കൊളുത്ത-
വാൻ കഴിഞ്ഞ ചരിത്രമുള്ള ഹിന്ദുമതി
ഭേദമന്യേ അനുഭവിക്കാനവസരമു-
ണ്ടാക്കി നിരവധിയാണ്.

സ്വർഗ്ഗീയ തേജസ്സ് വാരിവിതറുവാൻ
പ്രസംഗപീഠത്തിൽ ആഗതനാകുന്ന ക്രി-
സ്തുവിൻ ശൈശവ, ബാല്യങ്ങൾ സന്ദർ-
ശിക്കുവാനെന്നും അധരങ്ങൾ ചലിക്കു-
വാൻ പോലും സാധിക്കാതെ വരികയ
അസാധാരണമല്ല.

ഉടമ്പടി പ്രകാരം ആതുരശുശ്രൂഷ ക്രി-
സ്തുവിന്റെ സംരക്ഷണം തിരുമേനി-
ഒന്നും തിരിക്കുന്ന നാട്ടിൻപുറം. ചേട്ടം-

ചെയ്ത വചനിയിൻ മൂന്നു ചിക 100.
ൻ എത്തിയും വയനാട്ടിലെ മുഴുവൻ
ലിക്കും ചൈതന്യം സാന്ത്വനം പ്രദാനം
ആയിരിക്കും. ചെയ്തുപോയ പാപങ്ങ
ളെയും വരുത്തിവച്ചുപോയ തെറ്റുകൾ
ക്കും കരുണാർദ്രനായ തമ്പുരാൻ തന്റെ
മുമ്പിൽ കുമ്പസാരിച്ചു കഴിയുമ്പോൾ
കുമ്പസാരിപ്പിക്കുന്ന വൈദികനിലൂടെ
ദൈവം ക്ഷമിക്കുന്നതിന് അധികാ
രമുണ്ടാകുന്നു. ചരിത്രപ്രസിദ്ധമായ
ഈ ദേവാലയത്തിൽ സന്നിഹിതരാകുന്ന
തിന് അവസരമുണ്ടാക്കിത്തന്ന അവരവരുടെ
ഇടവകവികാരിമാരോടും ഈ ദേവാലയ
ത്തിന്റെ സംരക്ഷകരായ ഫ്രാൻസിസ്കൻ
സന്യാസസമൂഹത്തിനോടും ഉള്ള കൃതജ്ഞത
അറിയിക്കുന്നു. ഈ ദേവാലയത്തിന്റെ
പ്രവർത്തനങ്ങൾക്കുവേണ്ടി ഇതുവരെ
സഹകരിച്ചവരോടുള്ള നന്ദിയും ഇവിടെ
രേഖപ്പെടുത്തുന്നു. ഇനിയും ഈ ദേവാ
ലയത്തിന്റെ പുരോഗതിക്കുവേണ്ടി
ഏവരുടെയും സഹകരണം പ്രതീക്ഷി
ക്കുന്നു.

ചരിത്രപ്രസിദ്ധമായ ഈ ദേവാലയത്തിന്റെ
അഭിവൃദ്ധിക്കുവേണ്ടി പ്രവർത്തിക്കുന്നവർക്ക് അനുഗ്രഹ
വചനങ്ങൾ നൽകുവാൻ ഇന്നത്തെ കുർ
ബാനയ്ക്ക് ഫാ. ജോൺസൺ
അച്ചൻ ഒരു പ്രസംഗം തയ്യാറാക്കിയിരുന്നു.
പക്ഷേ അച്ചന് ഇന്നു വരുവാൻ കഴിഞ്ഞില്ല.
അച്ചന്റെ പ്രസംഗം ഞാൻ വായിക്കാം.

"ചരിത്രം കൊണ്ടും സൗന്ദര്യം കൊണ്ടും
പ്രശസ്തമായ ഈ ദേവാലയത്തിന്റെ
വളർച്ചയിൽ ഫ്രാൻസിസ്കൻ
സന്യാസസമൂഹത്തിന്റെ
പങ്ക് വലുതാണ്. ഈ
ദേവാലയത്തിന്റെ

ദൈവനാമം ജപിക്കുവാനാരംഭിക്കു-
മ്പോൾ ക്രൈസ്തവ സഹോദരന്മാർ
തെരുവിൽ പള്ളികളിലും വഴിക്കവലകളിലും
കലാപ്രദർശനത്തിൽ ജ്ഞാനോപദേ-
ശകയായിരിക്കും ചെയ്യുന്നത്.

പരിശുദ്ധിയിൽ പിന്നോക്ക-
മാണെങ്കിലും ക്രിസ്ത്യാനപള്ളികൾ
നേർനിർമ്മിതികൾ കൊണ്ടു കേമപ്പെട്ടവ-
സംഗതികളിൽ അവർക്ക് വലിയ
ശ്രദ്ധയാണ്. വാസ്തുശില്പം കൊത്തു-
പണികളും ചിരിയുന്നതാണ്
അവിടത്തെ വിശിഷ്ട സേവനം
ഫൊണ്ടിനയൻ പ്രത്യേകിച്ചും.
ഞാൻ സായ്പന്മാരുടെ കൂടെ-
യായിരുന്നപ്പോൾ അവർ പലവിധ-
ത്തിലും താമസിപ്പിച്ചു.

ചതുരമുടെയും ഗ്രീഷ്മ ചരിത്രവും കൊണ്ട്
നിർമ്മിച്ചിട്ടുള്ള പല ചതുരയമൊഴുക-
ളുകൾ ആ ... ഷ്‌തനിരയിൽ പാറകൾ
കണ്ടത്തെ അവിടവിടെ ഉയർന്നു നിൽക്കുന്നതു-
കാണാം. അവിടത്തെ സായ്പന്മാരുടെ
വാസസ്ഥലങ്ങളാണവ.

വേനൽ വർഷവും വസന്തകാലം
വർഷകാലവും വരുന്ന അതിശീതകാല-
വസന്തം ദൈവനാമത്തിന്റെ പ്രത്യേകത-
യാണെന്നനുഭവം.

ഏതാനും ദിവസങ്ങൾ കൊണ്ട് ആ
വലിയ നഗരിയിൽ ഒരു നഗരവാസിയാണ് നമ്മൾ
അവിടം മുഴുവനും അറിഞ്ഞിരിക്കയില്ല.
ഞായർ ദിവസങ്ങളിൽ പിൽക്കാലത്ത്
അദ്ദേഹം പോയിരുന്ന തിരിച്ചുവരവ്
അങ്ങാടികളിൽ ഒരു വിധം കാണാ-
നായില്ല.

നാട്ടരങ്ങളും ചെറുവിഭാഗങ്ങളു-
ക്കിസ്സ് കൂട്ടുവായുള്ള കഥ്യം പുസ്തകത്തിൽ
അറിഞ്ഞ് കഴിഞ്ഞു. ആ ജാതിയന്റെ കന്യ-
നിയ സംഭവം എത്രമാത്രം വേദിപ്പി-
ച്ചിരിക്കണമെന്ന് ഊഹിക്കയാണെങ്കിൽ
പരിഷ്ക്കാരത്തിന്റെ പിന്നിൽ
വന്ന് ആ കമ്പിളിക്കാരൻ. നാട്ടി-
നെ പാട്ടിലാക്കി ഗാനങ്ങൾ വാത്തില്ല
കൂട്ടുവായേയും കൂട്ടാക്കാൻ പരിശ്ര-
മിക്കുന്ന പിരട്ടയായവാണ് അദ്ദേഹം.

തരിയോട് എന്നറിയപ്പെടുന്ന
ഈ സ്ഥലത്തെ പിന്നെ ഏതാനം വൈൽ
അകലെയായി മലമ്പാതവിട്ട് ഞങ്ങൾ
ഒരു വിളിൽ രംഗമാണ് ഉടനെ.
പച്ചിക്കൂട്ടുകളും പാമ്പും. വന്യ-
ജീവികളും അധികമാവില്ല. അവർക്ക്
450ൽ പരം ദൈവങ്ങളുണ്ടായിരുന്ന
ദേവന്മാരത്രെ. അവിടുത്തെ കത്തോ-
ലിക്കർ വാഴ്ത്തിപ്പാടി സ്വീകരിച്ച വരാണെങ്കി-
ലും പ്രകൃതിനിയമം അനുസരിക്കുന്നവ-
രാണ് പള്ളിനടപ്പും കൂടിനടപ്പും
എന്നതാണ് അവരുടെ പ്രധാനം. സാഹി-
ത്യശാസ്ത്രം എന്നപോലെ ജ്ഞാനം എന്നാ-
ണെന്ന് അവർക്കറിവില്ലായിരുന്നു.

അവർ കഴിക്കുന്ന ദൈവങ്ങൾ പാത്ര-
ങ്ങളിൽ പോലും കാംശപ്രധാനമായി
കണക്കാക്കപ്പെടുന്നത് ലഹരി-
യേറിയ ആവകയാണ് അവരുടെ ജ-
ന്മ കർമ്മങ്ങൾ ഉണ്ടാകുന്ന കോണുകൾ
ലഹരിദേവന്മാർ ത്രിശക്തി നൽകി
ഉല്ലാസം നൽകി വഴിപിരിയാണവർ.

സ്വയംവേല ചെയ്യുവാൻ അവർ

പോയ ദിവസം ഒരുമിച്ചുള്ള ഭക്ഷണം
കഴിക്കുവാൻ വിളിച്ചിരുന്നു. അതിനു
ശേഷം ഞാൻ ഒരിക്കലും അവരുടെ
അടുക്കൽ പോയിട്ടില്ല. ഞാൻ ഒരു
ദിവസം ഉച്ചഭക്ഷണത്തിനു ചെന്നു
എന്നാൽ അവർ അവരുടെ ഭക്ഷണം
കഴിച്ചു കഴിഞ്ഞിരുന്നു. അവർ
ഒരു വിധം ഭക്ഷണം കഴിച്ചു എന്നു
വരുത്തി. അവർ ഭക്ഷണം കഴിച്ചു
കഴിഞ്ഞപ്പോൾ അവർ ഉച്ചയുറക്കം
കഴിഞ്ഞു വരുന്നതുവരെ ഞാൻ
കാത്തിരുന്നു. അവർ ഉണർന്നു
വന്നപ്പോൾ ഞാൻ അവരോടു
സംസാരിച്ചു. അവർ ഒരു ചായ
കുടിക്കുവാൻ തയ്യാറായി. ചായ
ഉണ്ടാക്കുവാൻ ഞാൻ അടുക്കളയിൽ
പോയി. അവിടെ ഒരു ചായപ്പാത്രം
കണ്ടു. അതിൽ ചായപ്പൊടി ഇട്ടു
തിളപ്പിച്ചു. പാൽ ഒഴിച്ചു. പഞ്ചസാര
ചേർത്തു. ചായ ഗ്ലാസിൽ പകർന്നു
കൊണ്ടുവന്നു കൊടുത്തു. അവർ
ചായ കുടിച്ചു. ഞാൻ അവരുടെ
അടുക്കൽ ഇരുന്നു സംസാരിച്ചു.
ഞാൻ അവരുടെ അടുക്കൽ ഇരുന്നു
സംസാരിച്ചതിന്റെ കാരണം അവരുടെ
ഭർത്താവിനെ കുറിച്ചു സംസാരിക്കു-
ന്നതിനു വേണ്ടിയായിരുന്നു. അവരുടെ
ഭർത്താവ് ഒരു ഡോക്ടറായിരുന്നു.
അവർ തന്നെ ഒരു ഡോക്ടറാണ്.
അവർ ഒരു ഡോക്ടറെ വിവാഹം
കഴിച്ചതിനെക്കുറിച്ചു അവർ
പറഞ്ഞു. അവർ ഒരു ഡോക്ടറെ
വിവാഹം കഴിച്ചതിനെക്കുറിച്ചു
പറയുവാൻ കാരണം അവർ
ഒരു ഡോക്ടറെ വിവാഹം കഴിച്ചതു
കൊണ്ടു തനിക്കു ലഭിച്ച ഗുണങ്ങൾ
അവർ പറയുവാൻ വേണ്ടിയാണ്.

"the Sons of the Church cannot be united with one another unless they are united to their head"

(Fr. Lagrange.)

"All Co-ordination presupposes a Subordination to the very principle of order"

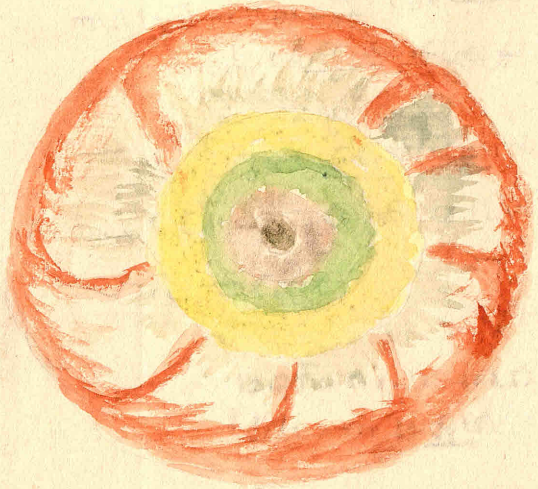
(St. Teresa)

വെക്കിടാതെ പോക്കണം ശത്രുവെ നാം ഒന്നടങ്കം
ക്രിസ്തുവിനായി രാജ്യങ്ങളെ വെട്ടിവെട്ടി നേടണം
വെട്ടി------
പദം പദത്തിൽ ജയനം പാടെ കാടതെ കാക്കണം
ദുഷ്ടമൃഗങ്ങൾ കൊല്ലുകളും മൃഗങ്ങൾക്കുമൊക്കണം
മൃഗം------
അവരക്ഷ നേടുവാൻ അവർക്കതെ നേടുവാൻ
അവവിശ്വം കൈവിടാതെ ആടെ ചാടെ ചാടണം
ആടെ ചാടെ----

വേലപ്പാറയിലെ
വളരുന്ന പള്ളി



Our Cell under the Macroscope specialized -



Attached to

Related to

His reverence Fr.
Matthew Kalapurackal

Vena Appara

Koodaranay

Thariode

Mission Stations

In equalibrium - Rev. Bros.

Sons Bro. Nicholas ⊙

Bro Zachias. " Eusebius

" Damian " Ambrose

" Aureus " Edward

" Jason " C. Elias.

Powerhouse - S. H. of Jesus.

Connected with S. H. Rev. Fr. Master.

(is explained - p. 25 -)

നിയിച്ചു യേശു നദിക്കരയിൽ കാത്തുനിന്നിരുന്ന ജനക്കൂട്ടത്തിനു നേരെ തിരിഞ്ഞു. അവരുടെ ഇടയിൽ നടന്നിരുന്ന രോഗികളിൽ ചിലരെ അവിടുന്നു സുഖപ്പെടുത്തി. അതിനുശേഷം അവിടുന്നു ജനക്കൂട്ടത്തോടു സംസാരിക്കുവാൻ തുടങ്ങി. ഈ സമയത്തു ഗലീലിയാ കടലിന്റെ തീരത്തുള്ള ഒരു ചെറിയ പട്ടണത്തിലായിരുന്നു അവിടുന്നു പ്രസംഗിച്ചുകൊണ്ടിരുന്നത്. ഈ പട്ടണത്തിന്റെ പേരു കഫർണാം എന്നായിരുന്നു. ഈ പട്ടണത്തിൽ ധാരാളം യഹൂദന്മാർ താമസിച്ചിരുന്നു. അവരുടെ ഇടയിൽ ഒരു പുതിയ പ്രവാചകൻ പ്രത്യക്ഷപ്പെട്ടിരിക്കുന്നു എന്നുള്ള വാർത്ത പരന്നു. അതുകൊണ്ടു ധാരാളം ആളുകൾ അവിടുത്തെ പ്രസംഗം കേൾക്കുവാൻ കൂടിവന്നിരുന്നു. അവരുടെ ഇടയിൽ പരീശന്മാരും ന്യായപ്രമാണത്തിലെ പണ്ഡിതന്മാരും ഉണ്ടായിരുന്നു. അവർ ഗലീലിയാ കടലിന്റെ എല്ലാ ഭാഗങ്ങളിൽ നിന്നും വന്നവരായിരുന്നു. അവർ യെഹൂദ്യയിൽ നിന്നും യെരൂശലേമിൽ നിന്നും വന്നവരായിരുന്നു. അവർ ഗലീലിയാ കടലിന്റെ കിഴക്കുള്ള ദെക്കപ്പൊലി പ്രദേശത്തുനിന്നും വന്നവരായിരുന്നു. അവർ ഗലീലിയാ കടലിന്റെ വടക്കുള്ള സോർ, സീദോൻ എന്നീ പട്ടണങ്ങളിൽ നിന്നും വന്നവരായിരുന്നു. അവർ ഗലീലിയാ കടലിന്റെ പടിഞ്ഞാറുള്ള ഫിനിക്യയിൽ നിന്നും വന്നവരായിരുന്നു. അവർ ഗലീലിയാ കടലിന്റെ തെക്കുള്ള ഗലീലിയാ പ്രദേശത്തുനിന്നും വന്നവരായിരുന്നു. അവർ ഗലീലിയാ കടലിന്റെ കിഴക്കുള്ള ഗൊലാൻ പ്രദേശത്തുനിന്നും വന്നവരായിരുന്നു. അവർ ഗലീലിയാ കടലിന്റെ വടക്കുള്ള ഹെർമ്മോൻ പർവ്വതത്തിൽ നിന്നും വന്നവരായിരുന്നു. അവർ ഗലീലിയാ കടലിന്റെ തെക്കുള്ള ഗലീലിയാ പ്രദേശത്തുനിന്നും വന്നവരായിരുന്നു. അവർ ഗലീലിയാ കടലിന്റെ കിഴക്കുള്ള ഗൊലാൻ പ്രദേശത്തുനിന്നും വന്നവരായിരുന്നു. അവർ ഗലീലിയാ കടലിന്റെ വടക്കുള്ള ഹെർമ്മോൻ പർവ്വതത്തിൽ നിന്നും വന്നവരായിരുന്നു.

നാഗരികതയുടെ പിന്നാലെ പിറകോ-
ട്ടുപോയാൽ ഷ്ടുവിൻ്റെ സ്ഥാനത്തെ അഭി-
ലഷിക്കുന്ന ഗുരുവിനെ നാം രാജ്ഞിയെന്നും
[illegible] ഭയനീയവ ചരിത്രഗതിക്കുരുട്ടു-
ന്നതാണ്.

പൈശാചവ നാഗരികതയും, അഥവാ
ദുർഭയനീയവക്കിളക്കു ദീർഘാനായിരിക്കാം?
അവസാനം എൻ്റെ വിവർത്തനവും വിജ്ഞാ-
നവും ഷയിരണാം ചെയ്തിട്ടു ശേഷം എന്തു-
വനിതാത്മത്തെ നാം ദുർഭയനീയവ-
ക്കിൽ ദർശിക്കുന്നു. ആദ്യാംശങ്ങൾ-
ലൊക്കം ഫലിതമായിൽ വെച്ചതിൻ്റെ
ജ്ഞവിജ്ഞയാത് മഹാകം [illegible] ണ്ട് കാലി-
ത്തെ [illegible] ൽ ആരംഭിച്ചിട്ടുണ്ട്.
അത് കിറ [illegible] യിൽ [illegible] ത്ത-

ത്ന പൊവർ ശിശുവിനെ കരുവയലാ
ജിൽ വഹിച്ചുകൊണ്ട് അവർ പ്രവചിച്ചി-
ട്ടുണ്ടായിരിക്കണം. അവസാനം എൻ്റെ ആ-
ത്മാവരൻ വിജയിക്കുമെന്ന്.

വിശ്വസാഹിത്യസാരഥിയായ മഹാ-
നായ ചെസ്റ്റർട്ടൺ സ്വന്തം ജീവിതത്തെ
സ്വന്തം രാജ്ഞിയെ [illegible] വാലാക്കി വരാതെ
രാജ്ഞിയെ [illegible] ശ്രേയസ്സിനെ
[illegible] പറയുകയാണ് "നമ്മുടെ നാം
ഒരു വിദേശത്തെക്കുറിച്ചോ [illegible]
അവർ രാജ്ഞിയായി മുടിചൂടപ്പെട്ടു.
അവർ കവിതാപാഠങ്ങൾ സംസാരി-
ക്കുകയോ ചെയ്യാൻ ആവശ്യമായിരുന്നു.
അവർ ദർശന വസ്തുവിയായി വന്നു. വന്ന-

യിരുന്നു. നാം എന്നപോലെ അവരും
അവരുടെ പ്രതിഫലവാഗ്ദാനവാക്യ-
ത്തിന്റെ മുമ്പിൽ മുഖം കുനിച്ചില്ല.

നമ്മുടെ നാഥശിഷ്യന്മാരുടെ
അന്തർവികാരങ്ങൾ പുറത്തു ചാ-
ടി വരുന്നു എന്നാൽ അവർ തന്റെ പ-
രിശുദ്ധിയെ വിസ്മരിച്ചില്ല.
അവരെ രക്ഷിക്കുന്നതിനും അവർക്കു-
വേണ്ടി വാദ്യസ്ഥാനം വഹിക്കുന്നതും
മറിച്ചില്ല. അവരുടെ യാചന ശ്രദ്ധി-
ക്കുന്നതിനൊന്ന വരമരുളിയ സന്നിധി-
യാകും. അദ്ദേഹം പ്രാർത്ഥിച്ചതു-
ടെ ദിവസത്തിൽ ശവകുടീരങ്ങളുടെ
കവാടങ്ങളിൽ നിന്നും പുറത്തിറങ്ങി-
വിടും ഞങ്ങൾ. ഇതിനാൽ തിരുവാക്കാൽ

ദാഹിയിൽ "വരിയും! അവർ ലോകത്തിന്റെ
പ്രഥമ ദൈവവാക്യം!" ലോകസൃഷ്ടിയാണ്
ദൈവം പോലും സ്തോത്രം കഷ്ടിക്കുന്നു-
വാകുന്നു".

അലോകസുന്ദരവായ അദ്ദേഹത്തിന്റെ
ദൈന്യവാണ് ആദ്യോഗശാലയിൽ നമ്മെ രക്ഷി-
ക്കുന്ന ശത്രുക്കളായി നില്ക്കുന്നവരോടു
വലിയ സ്വഭാവവും ശ്രേണിക്കാരും അ-
ഴവിയ പിതാവിന്റെ തിരുവചനം നി-
വേറ്റിക്കൊണ്ട് വിരോധികളുടെ അത്ഭു-
തം: എത്ര ക്ഷമയോടു കൂടിയാൽ കർത്താ-
വെന്നാൽ തുടിച്ചുകൊണ്ടിരുന്ന വത്സലമ
നെഞ്ചുവിരിച്ചിരിക്കുന്നു. അവർ ആത്മദാനം
ചെയ്യുകയാണ്. 'എന്റെ തിരുകുമാരൻ ഇല്ലാതി-
രുന്നവർക്കു നിത്യജീവൻ നൽകുവാനായിട്ട്.

Why are the majority of men are not happy?

"Because they fear that self-renunciation would make them unhappy, they remain always miserable"

Fr Callament.

"Alone with the one is to become not a mere formula, but a vivid reality" (St. Elizabeth)

"Let there be no go between God and you" (St. Cure de Ars)

The Diagramatic representation of our cell in detail

In Commemoration of the 11 late Rev. Fathers - the basic Columns of our Congregation in Malabar we the scholastics of the Sacred Hearts' Thripunithura have been grouped into 11 cells. The celestial patronage of the cells is in Charge of the Rev. Fathers Concerned mentioned above.

All the activities of the cell depend upon the divine power-house - the Sacred Heart of Jesus. But the Divine Direction in fact Concerning the cell is always through the manifested head Rev. Fr. Master.

And the sole intention of the Cellular division is to face the difficulties courageously and step forward victoriously in the mission field. For the purpose we study some particular mission stations by correspondence

and practice in the present sphere of activity the qualification required from a true apostle of Christ.

The mission stations related to our cell in particular are expressed in the diagram by the name attached to. Direction from above is by his reverance father Mathew Kalappurackal.

By the mode of expression ions we mean the members of the cell concerned.

In the course of activity we are found helpless unless the supporting arms of our beloved brethren that is why we have addressed them in the diagram support in equilibrium.

In brief then for from centre to the outermost orbit of the cell:

1 Power House.
2 External Direction
3 Coelestial patronage
4 mission stations
5 members of the cell
6 the Rev. Brothers.

World In The Present Day

Population	2440,000,000
Catholics	472,000,000-19%
Priests	363,000
Native priests of M. lands	9,424.
China	2582
India, Ceylon, Burma	2238
Japan, Korea, Siam	407
America	395
Indochina	1577
Africa	1096
Australia	1134
Foreign Missionaries	17,168.
Birth	27,000,000
xtian birth	10,000,000
Baptism per year	5,400,000

Religions of the World.

Catholics	472,000,000 - 19%
Buddhists, Confucianists & Schintoists	666,680,000 - 28%
Protestants, Dissidents	361,912,000 - 15.2%
Moslems	357,150,000 - 15%
Hindhists	309,580,000 - 13%
Animists, Fetishists etc	142,866,000 - 6%
Unaffiliated)	108,220,000 - 4.6%
Jews	15,476,000 - 0.6%

"Zeal for souls is the most pleasing sacrifice anyone could offer to God"

(St. Gregory)

A.M.D.G.